

Informe socioeconómico de la región Caribe colombiana

Quinta edición
Noviembre 2023



LA ACTIVIDAD ECONÓMICA DE LA REGIÓN

De acuerdo con el Indicador Mensual de la Actividad Económica (IMAE)*, la región Caribe creció en un 1,3% anual durante el segundo trimestre del año, reportando una pérdida de dinamismo alineada con el entorno del país, explicada principalmente por el descenso en actividades comerciales, industriales, y de construcción en el territorio.

* Elaborado por el Banco de la República y la Pontificia Universidad Javeriana de Cali.

LA INDUSTRIA DEL CARIBE COLOMBIANO

El menor ritmo de crecimiento de la industria manufacturera entre enero y agosto del 2023, contribuyó a la desaceleración de la actividad regional del Caribe, como se observó en el IMAE.

En la región, el PIB industrial se concentra en un 88% en Atlántico, Bolívar y Córdoba. Estos departamentos experimentaron crecimientos negativos en promedio, de 2,5% en la producción real, y de 0,1% en las ventas reales, año corrido a agosto de 2023.

Variación año corrido de las ventas reales de la industria, enero - agosto 2023

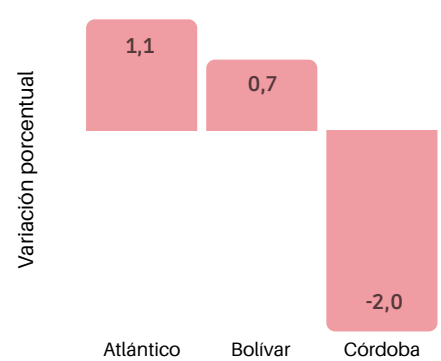

Fuente: DANE - EMMET. Elaboración: Fundesarrollo.

CONFIANZA DE LOS CONSUMIDORES A NIVEL REGIONAL

Indicador de confianza del consumidor en las ciudades de la región Caribe, abril - junio 2022 y 2023

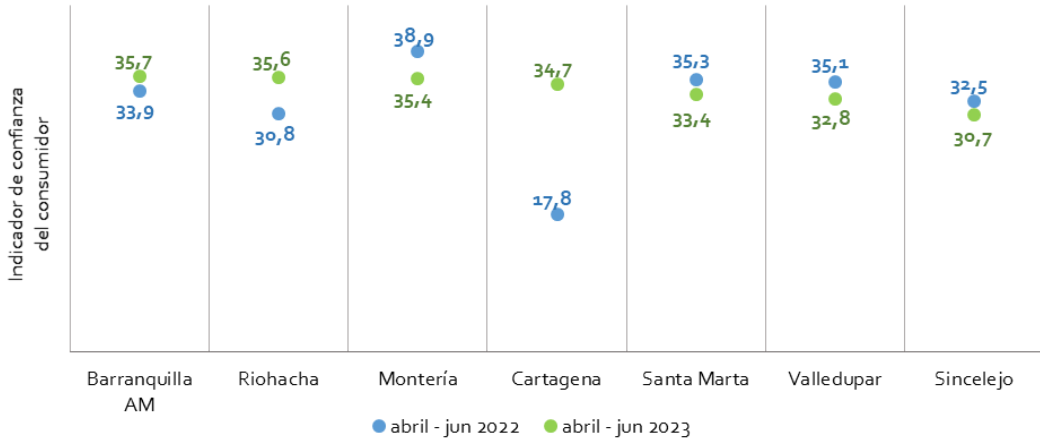

Fuente: DANE - Encuesta de Pulso Social (EPS). Elaboración: Fundesarrollo.

Por otro lado, el indicador de confianza del consumidor para las ciudades capitales de la región Caribe, se ubicó en 34,1 en promedio, en el trimestre abril - junio de 2023, lo que representa una mejoría con respecto al mismo periodo de 2022, en el que esta medida fue de 32,0.

Las ciudades de Barranquilla, Riohacha y Cartagena, registraron mayores confianzas en el segundo trimestre de este año, que en el del 2022. Sin embargo, en Montería, Santa Marta, Valledupar, y Sincelejo, se presentó un deterioro de este indicador.

LOS DESAFÍOS PERSISTENTES EN EL CARIBE

Incidencia de pobreza multidimensional en los departamentos de la región Caribe, 2022

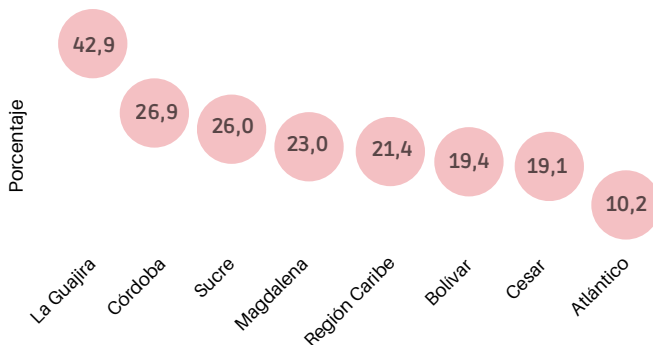

Fuente: DANE - Pobreza multidimensional. Elaboración: Fundesarrollo.

En la región, la tasa de incidencia de pobreza multidimensional se ha reducido, pasando de 26,8% en 2021, a 21,4% en 2022. Sin embargo, aún persiste una proporción importante de personas en estas condiciones. Las mayores privaciones en el Caribe están asociadas con trabajo informal (84,9%), bajo logro educativo (45,5%), y rezago escolar (30,8%).

Durante el 2023, se ha presentado una tendencia inflacionaria alcista a nivel nacional y regional. En septiembre, la inflación anual en el Caribe fue de 11,0%, cercana al dato nacional (10,9%). La división de gasto con mayor variación promedio fue transporte (25,7%).

Inflación anual en las ciudades de la región Caribe, septiembre 2023

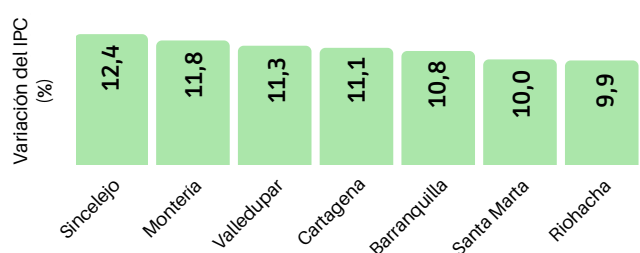

Fuente: DANE - IPC. Elaboración: Fundesarrollo.

SITUACIÓN DEL MERCADO LABORAL REGIONAL

La tasa de ocupación promedio para la región Caribe ascendió a 56,7% en el trimestre julio - septiembre de 2023 (vs 54,5% en el mismo periodo de 2022), respaldada por la creación de 68 mil puestos de trabajo en el territorio, principalmente generados en Barranquilla A.M (aproximadamente 33 mil empleos).

Tasa de ocupación en las ciudades de la región Caribe, julio - septiembre, 2022 y 2023

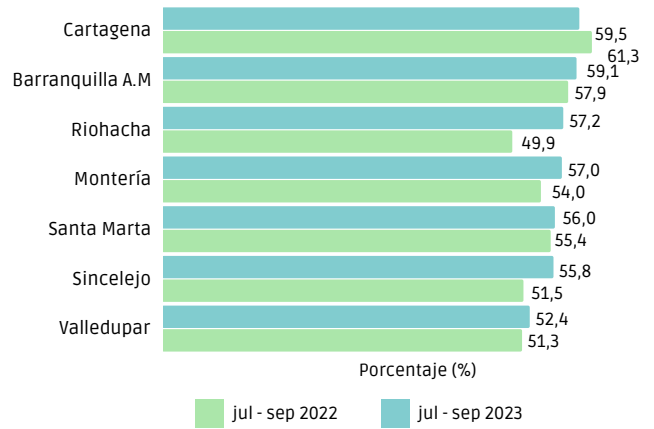

Fuente: DANE - GEIH. Elaboración: Fundesarrollo.

Tasa de desempleo en las ciudades de la región Caribe, julio - septiembre, 2019 - 2023

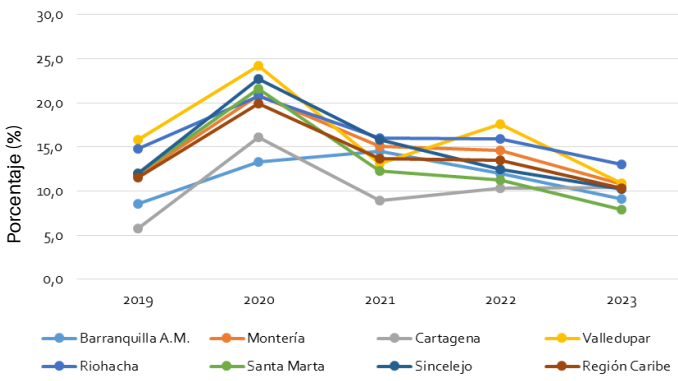

Fuente: DANE - GEIH. Elaboración: Fundesarrollo.

Como se mencionó anteriormente, la economía informal continúa siendo uno de los principales desafíos asociados a la pobreza. En el mercado laboral del Caribe, durante el trimestre de junio - agosto de 2023, la tasa de informalidad regional fue de 60,5% en promedio, es decir, 6 de cada 10 empleos en el Caribe son informales, aproximadamente.

Tasa de informalidad en las ciudades de la región Caribe, junio - agosto 2023

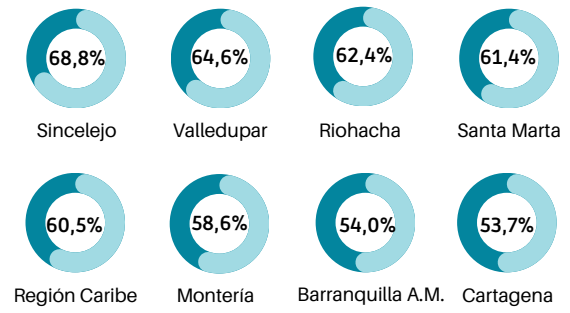

Fuente: DANE - GEIH. Elaboración: Fundesarrollo.

Proporción de población NINI* de la región Caribe, junio - agosto del 2023

*Datos para la población de 15 a 28 años



Fuente: DANE - GEIH. Elaboración: Fundesarrollo.

En la región Caribe, el 21,8% de los jóvenes ni estudian ni trabajan, analizando el período junio - agosto de 2023. Esto representa una disminución anual de 1,5 p.p. Sin embargo, en ciudades como Valledupar y Riohacha, la proporción de población NINI es más alta, superando el 26% en ambos casos.

CONDICIONES LABORALES DE LAS MUJERES EN EL CARIBE

A 2023, el 51% de los habitantes de la región Caribe, son mujeres. Así mismo, estas conforman aproximadamente la cuarta parte de la población femenina total a nivel nacional.

Al analizar el mercado laboral regional por género, se observa que en todas las ciudades capitales persiste una brecha importante, entre mujeres y hombres, en los principales indicadores de trabajo.

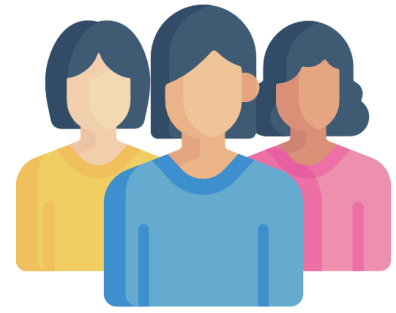

Brechas de género en las tasas de ocupación y desempleo de las ciudades de la región Caribe, junio - agosto 2023

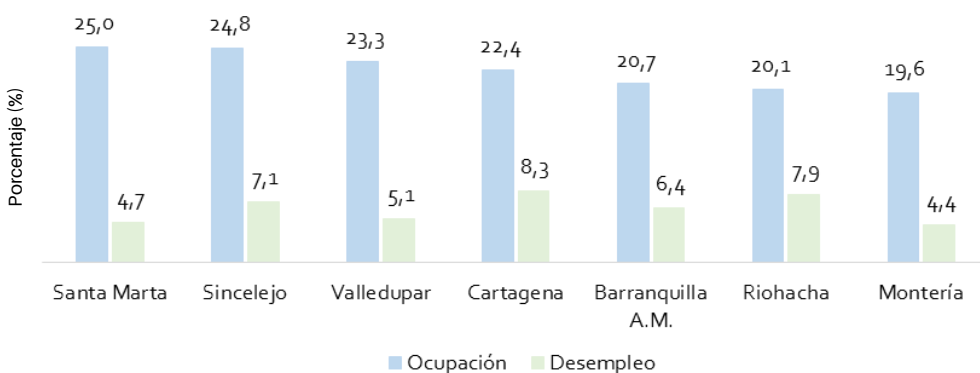

Fuente: DANE - GEIH. Elaboración: Fundesarrollo.

Nota: Las brechas de la tasa de ocupación se presentan como la resta entre la tasa masculina y la femenina, mientras que las de desempleo se presenta como la tasa femenina menos la masculina.

En promedio, la brecha de género en la tasa de ocupación en la región Caribe se ubicó en 22,3% en el trimestre de junio - agosto de 2023. Esta diferencia se acentúa más en las ciudades de Santa Marta, Sincelejo, y Valledupar.

Por otra parte, la diferencia entre las tasas de desempleo de hombres y mujeres a nivel regional ascendió a 6,3% en promedio, en el periodo analizado. Las ciudades con las mayores brechas son en su orden Cartagena, Riohacha y Sincelejo.

PANORAMA DE SEGURIDAD A NIVEL REGIONAL

Registro de delitos en la región Caribe, enero - septiembre 2022 y 2023. Tasas por cada cien mil habitantes

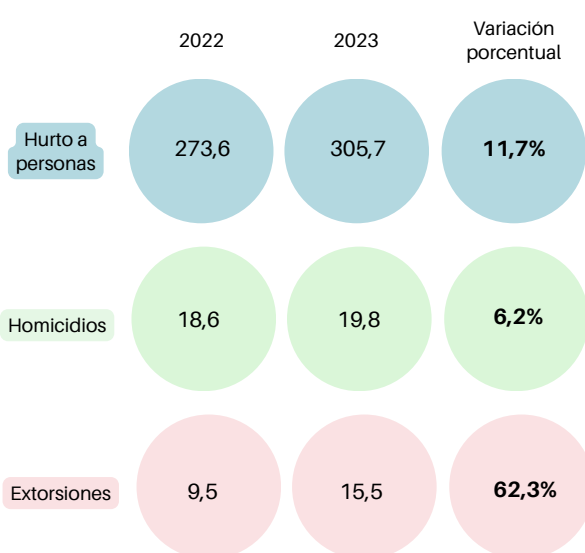

En la región Caribe, el registro de delitos como hurto a personas, homicidios, y extorsiones, ha aumentado significativamente entre enero y septiembre de 2023 y el mismo periodo del año inmediatamente anterior.

Los departamentos en los que se presentaron los mayores crecimientos son: Cesar en hurto a personas (34,2%), Sucre en homicidios (83,0%), y Atlántico en extorsiones (300,7%).

Fuente: Policía Nacional. Elaboración: Fundesarrollo.

BRECHAS SOCIALES DE LA REGIÓN CARIBE

En la región Caribe, el 64,5% de los hogares en promedio, consumen 3 comidas o más al día, a corte de junio de 2023.

Entre las ciudades del territorio persisten diferencias significativas. Mientras que en Barranquilla AM esta medida de seguridad alimentaria fue de 86,3%, en ciudades como Sincelejo, Cartagena, y Valledupar, se encuentra por debajo del 55%.

Porcentaje de hogares que consumen 3 comidas o más al día en ciudades de la región Caribe, junio 2023

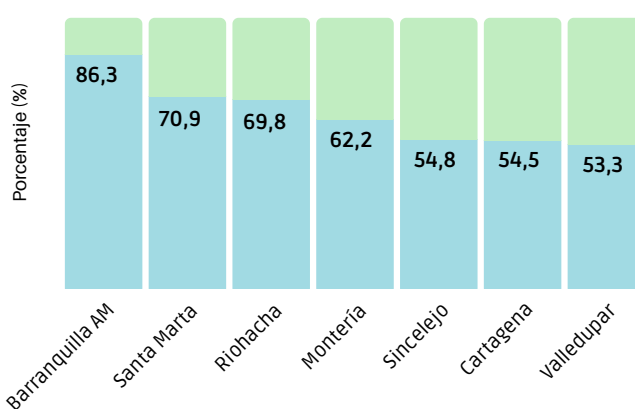

Fuente: DANE - EPS. Elaboración: Fundesarrollo.

Percepción promedio de los hogares sobre su situación económica en la región Caribe, junio 2023

¿Cómo considera usted la situación económica de su hogar comparada con la de hace 12 meses?

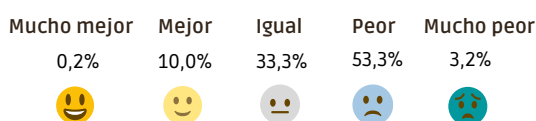

¿Cómo cree usted que será la situación económica de su hogar dentro de 12 meses comparada con la actual?

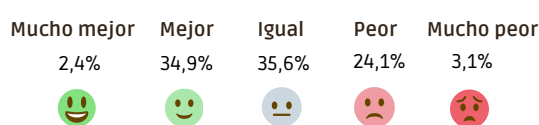

Fuente: DANE - EPS. Elaboración: Fundesarrollo.

En el período analizado, más del 50% de los hogares de la región consideraron que su situación económica era peor, o mucho peor, en comparación con la de 1 año atrás.

En perspectiva, la mayoría de personas creen que las condiciones de su hogar serán mejores, mucho mejores, o se mantendrán iguales, dentro de 12 meses (junio de 2024).

PRINCIPALES RETOS Y RECOMENDACIONES

La población de la región Caribe presenta importantes niveles de pobreza

Es fundamental poder impulsar en el territorio políticas públicas e iniciativas privadas que impacten a gran escala a la población, en términos del acceso a bienes y servicios fundamentales para su desarrollo y bienestar, como es la educación de calidad y el mercado laboral formal, considerando que las principales privaciones de los hogares pobres multidimensionales, se relacionan con estos aspectos.

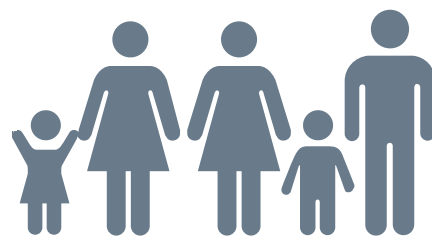

Los delitos a nivel regional están aumentando significativamente

Un aspecto clave es poder priorizar en la región la contención del crimen organizado y sus expresiones, a través de una coordinación permanente de trabajos interinstitucionales. A su vez, resulta necesario robustecer las capacidades de las instituciones departamentales, para implementar estrategias de prevención de los delitos de alto impacto.

En el mercado laboral de la región existe una alta informalidad, brechas de género, y desempleo juvenil

Es recomendable potenciar sectores económicos que generen empleos formales en cada departamento, a través de estímulos para la inversión privada o de iniciativas como las Zonas Económicas Especiales. Además, afinar los mecanismos de evaluación y seguimiento, como por ejemplo, mediante mediciones de impacto de las políticas públicas dirigidas a la población femenina y a los jóvenes.



Informe socioeconómico de la región Caribe colombiana

Quinta edición

Noviembre 2023

ISSN: 2954-8217

Elaborado por

**Fundación para el Desarrollo del Caribe
Fundesarrollo**

Este y otros estudios interesantes
sobre el departamento del Atlántico y
el Caribe colombiano se podrán
encontrar en nuestras redes:



@fundesarrollo1



@fundesarrollo1



www.fundesarrollo.org.co

Equipo de trabajo:

Oriana Alvarez Vos

Directora Ejecutiva

David García

Coordinador de Investigaciones

Valentina Anillo

Investigadora



Vía 40 No 36-135, local 5
Edificio de la Aduana, Barranquilla
Colombia
Teléfono: (+57 5) 3419989-
3516907- 3704950
www.fundesarrollo.org.co