



Caracterización de la Economía del Departamento de Sucre

Por: María José Medina P.
Investigador10@fundesarrollo.org.co

Sucre es el departamento que aporta menos al PIB de la Región Caribe y uno con los menores PIB per cápita de la región y el país. Para el año 2013 de acuerdo al DANE, el porcentaje de personas en situación de pobreza para el departamento de Sucre fue de 47.3%, y la pobreza extrema de 10.1%, todos estos valores superiores al promedio nacional.

Sucre es un territorio con vocación agropecuaria; no obstante, esta actividad ha perdido participación en el total de su producción en los últimos años, pasando de representar el 16.44% del PIB en 2006 a representar el 13.3% en 2013. Sectores como Construcción y Electricidad, Gas y Agua, han aumentado su participación en los últimos dos años. La dinámica del sector construcción se ha reflejado en el aumento del número de licencias para construcción en su capital - Sincelejo.

Otros sectores como Explotación de Minas y Canteras, Reparación, Restaurantes y Hoteles también mostraron un crecimiento positivo entre 2012 y 2013.

El Departamento de Sucre cuenta con una superficie total de 10.670 km² que representa el 8.1% de la superficie de la región y una población aproximada de 843.202 habitantes que representa el 8.2% de la población de la Región Caribe. Presenta un sector productivo orientado hacia la prestación de servicios sociales, comunales y personales. De acuerdo a la Encuesta Nacional Agropecuaria¹ al 86.2% del suelo del departamento se le da un uso pecuario, sin embargo, esta actividad no es la que realiza un mayor aporte al PIB (7.14% en 2013), por lo que se hace necesario aumentar los niveles de inversión y tecnología representados en riego, drenaje, investigación y transferencia tecnológica.

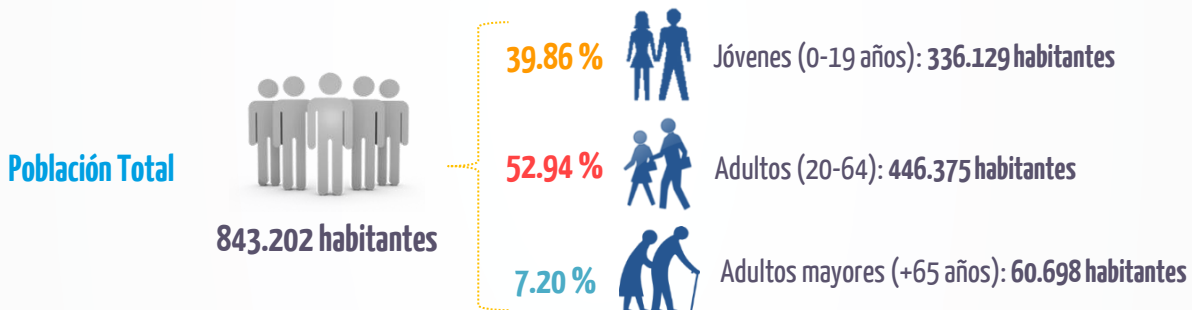

Fuente: Proyección 2014 con datos de CENSO DANE 2005

Aportes a la Economía Nacional y Regional

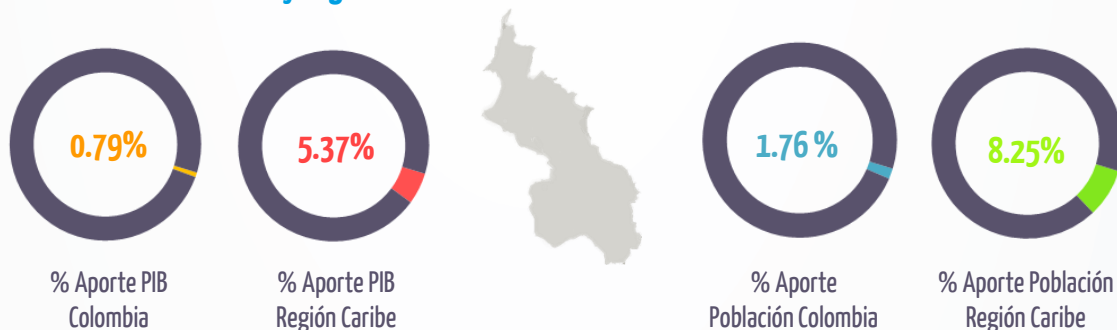

El Departamento de Sucre aporta una menor proporción de producción a nivel nacional y regional de lo que aporta en población, razón por la cual tiene un PIB per cápita menor que el que se presenta a nivel regional y nacional. Todos los departamentos de la Región Caribe aportan una mayor proporción de producción que de población, Sucre se comporta de manera contraria.

¹Encuesta Nacional Agropecuaria 2013, DANE.

Producto Interno Bruto

PIB a precios constantes de 2005 (En miles de millones de pesos)

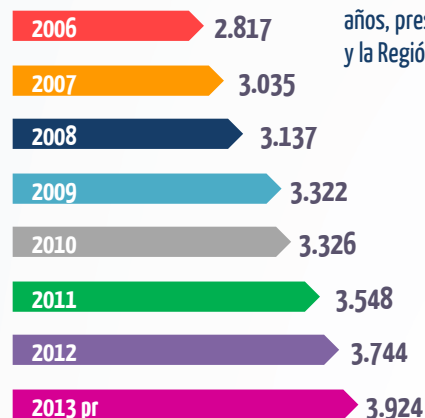

Fuente: DANE. PIB a precios constantes de 2005.

El Producto Interno Bruto del Departamento a pesar de tener una tendencia positiva en los últimos años, presenta una tasa de crecimiento promedio anual entre 2006 y 2013 menor que la de Colombia y la Región Caribe. Mientras el país creció en promedio 4.37%, Sucre lo hizo un 1.72%.

Tasas de Crecimiento PIB

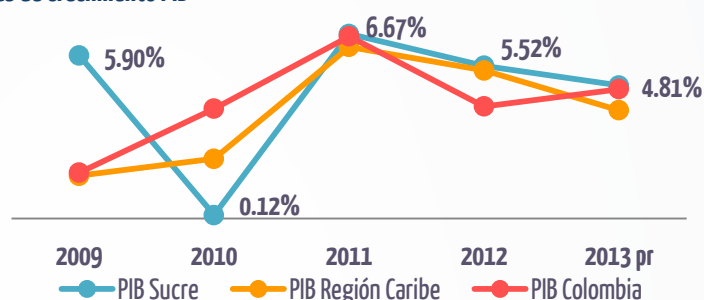

Fuente: DANE. Elaboración Fundesarrollo.

Desde el año 2009, el PIB del departamento ha presentado tasas de crecimiento más elevadas que las tasas de crecimiento regional y nacional, a excepción de 2010 cuando sólo creció 0.12%, debido a la caída del 14% en la actividad de Agricultura, Ganadería, Caza, Silvicultura y Pesca; mientras que la Región Caribe y Colombia crecieron 2.16% y 3.97% respectivamente para el mismo año; razón por cual la tasa de crecimiento promedio anual es considerablemente menor. A pesar de su buen comportamiento, el PIB de Sucre se encuentra rezagado respecto al de los demás departamentos de la región y del país. Mientras para el año 2013 el PIB per cápita de Sucre fue de \$6.675.953, el del departamento del Atlántico fue \$11.161.883, es decir, un 40.18% mayor que el de Sucre.

PIB Per Cápita

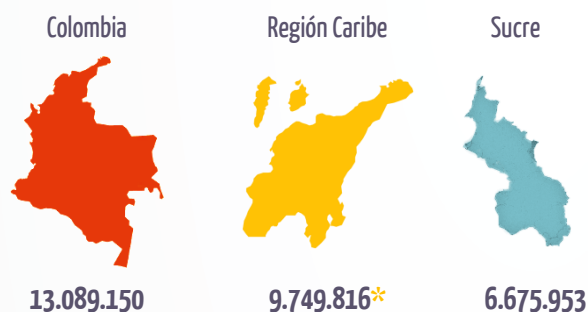

*Sin incluir San Andrés

Fuente: DANE. PIB Per Cápita a precios corrientes 2013.

De acuerdo a los datos más recientes, el PIB per cápita de Sucre aumentó 6.51% respecto al año 2012 aunque continúa siendo considerablemente menor que el PIB per cápita promedio del país y de la Región Caribe.

Participación por actividades económicas en el valor agregado

La actividad económica que más valor agregado aporta en el departamento es la de servicios sociales, comunales y personales la cual aporta el 30.9% del PIB, mientras que en el país aporta el 15.3% es decir, prácticamente la mitad, seguida de Comercio, Reparación, Restaurantes y Hoteles que aporta el 15.2% y Agricultura, Ganadería, Caza, Silvicultura y Pesca que aportó el 13.3% del PIB, y en el país aportó solo el 6.2% en el año 2013.

Valor agregado según actividad económica

Actividad Económica	Año 2006		Año 2013	
	Sucre	Colombia	Sucre	Colombia
PIB Miles de millones de pesos	2.817	362.938	3.905	490.854
Actividades De Servicios Sociales, Comunales Y Personales	27,76%	15,6%	30,9%	15,3%
Comercio, Reparación, Restaurantes Y Hoteles	15,62%	12,0%	15,2%	12,1%
Agricultura, Ganadería, Caza, Silvicultura Y Pesca	16,44%	7,41%	13,3%	6,2%
Establecimientos Financieros, Seguros, Actividades Inmobiliarias Y Servicios a Las Empresas	8,06%	19,1%	8,4%	19,8%
Transporte, Almacenamiento Y Comunicaciones	8,02%	7,1%	7,6%	7,4%
Industria Manufacturera	10,01%	14,1%	7,5%	11,3%
Construcción	4,19%	5,8%	6,8%	6,9%
Impuestos	4,83%	8,8%	4,9%	9,7%
Electricidad, Gas Y Agua	4,65%	4,0%	4,5%	3,6%
Explotación De Minas Y Canteras	0,43%	6,0%	1,0%	7,7%

Fuente: DANE. Valor agregado según actividad económica a precios constantes de 2005. Cálculos: Fundesarrollo.

Total uso del suelo

A pesar de destinar la mayor parte de su suelo a la actividad ganadera, ésta genera poco valor agregado a la economía del Departamento lo que la convierte en una de las más pobres del país.

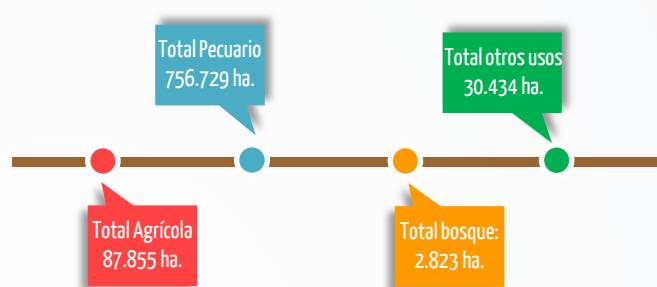

Fuente: DANE- ENA 2013.

Mercado Laboral

PET: 645.980 – 77.4% de la población total



Fuente: DANE. Datos para el año 2013.

De acuerdo a la Gran Encuesta Integrada de Hogares, GEIH, Sucre tiene una población en edad de trabajar (PET) de 645.980 habitantes, los cuales representan el 77.4% de la población total del departamento.

Cuenta con una población económicamente activa de 382.033 personas y al año 2013 presentó una tasa de desempleo superior a la nacional y regional. Presenta una tasa de desempleo subjetivo de 45.3%, lo que significa que de cada 100 personas, en promedio 45 no están satisfechos con sus empleos pero no están haciendo nada por conseguir otro.

Construcción Sincelejo

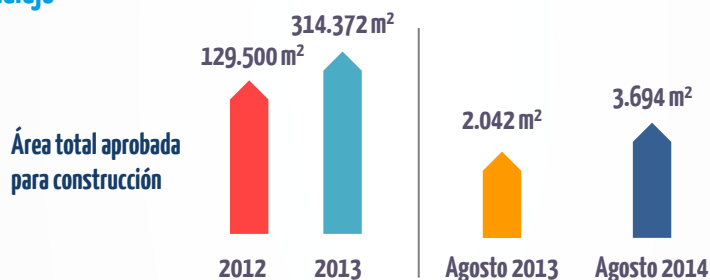

Para el año 2013, en la capital de Sucre se licenciaron en total 314.372 m² para construcción, de los cuales el 89.43% tuvo como destino la vivienda, seguido de comercio con 5.90%, esto principalmente al aumento de los permisos para construcción de vivienda de interés social (VIS) del programa 100 mil viviendas gratis de la Nación.

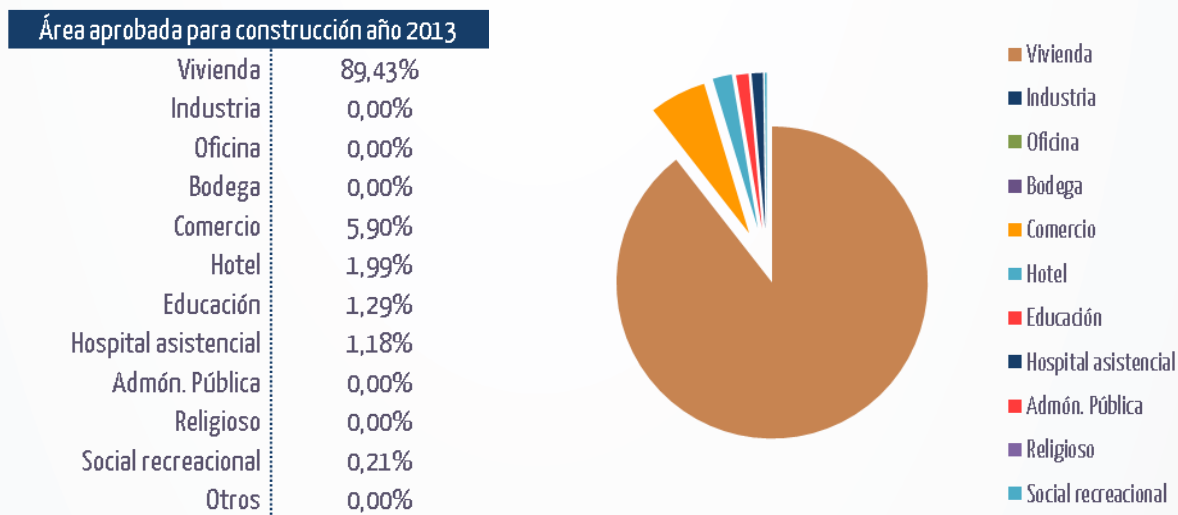

Fuente: DANE.. Elaboración Fundesarrollo

Comercio exterior

Las exportaciones del sector productivo del departamento muestran una disminución entre el 2010 y el 2013.

Esta disminución se dio principalmente por la caída de las exportaciones de los productos de procesamiento y conservación de pescado y productos de pescado; las cuales cayeron en un 97% pasando de USD FOB 16,082 millones en 2012 a 473 mil USD FOB.

La mayoría de las exportaciones en 2013 proviene de la cría especializada de ganado vacuno.

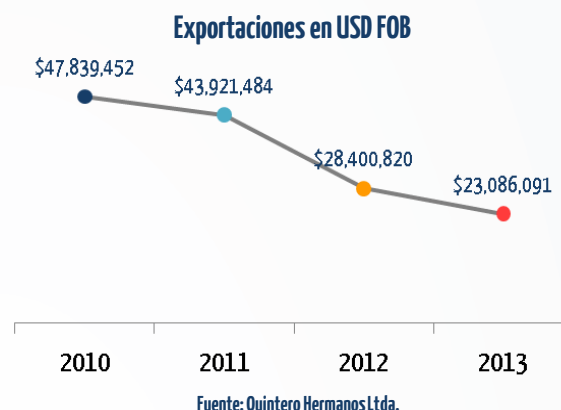

Exportaciones por grupo de producto USD FOB

Producto	Año 2010	Año 2011	Año 2012	Año 2013
Cría especializada de ganado vacuno	\$ 9.144.891,50	\$ 11.396.727,37	\$ 5.550.641,50	\$ 13.907.548,66
Fabricación de cemento, cal y yeso	\$ 14.394.464,61	\$ 14.009.085,92	\$ 3.570.444,95	\$ 4.592.287,88
Producción, procesamiento y conservación de carne y productos cárnicos	-	\$ 399.113,74	\$ 1.248.896,22	\$ 1.721.160,58
Producción especializada de otros cultivos ncp	\$ 943.146,89	\$ 985.284,46	\$ 1.158.453,20	\$ 1.625.960,38
Procesamiento y conservación de pescado y productos de pescado	\$ 23.203.073,13	\$ 15.028.509,08	\$ 16.082.327,86	\$ 473.218,41
Extracción de petróleo crudo y de gas natural	-	-	\$ 204.392,88	\$ 396.582,58
Fabricación de jabones y detergentes, preparados para limpiar y pulir	\$ 1.800,67	\$ 57.568,82	\$ 128.452,49	\$ 102.480,14
Producción especializada de frutas (excepto banano y plátano), nueces, plantas bebestibles (excepto café)	\$ 73.500,00	-	\$ 39.600,00	\$ 98.823,00
Elaboración de almidones y productos derivados del almidón	-	\$ 56.713,71	\$ 58.623,00	\$ 95.025,00
Otros	-	-	-	-

Fuente: Quintero Hermanos Ltda. Elaboración Fundesarrollo.

Conclusiones

La estructura económica actual del departamento de Sucre evidencia una economía orientada hacia la prestación de servicios sociales, comunales y personales, en la que de manera progresiva han perdido importancia las actividades agropecuarias y la actividad agrícola del departamento pese a tener un gran porcentaje de territorio apto para la producción de cultivos transitorios y permanentes.

Los sectores más fuertes dentro de la economía sucreña son el sector servicios Sociales, Comunales y personales y el menos fuerte es el Explotación de Minas y Canteras. Los sectores Construcción y

Electricidad, Gas y Agua, han aumentado su participación en los últimos dos años, pero presentan un comportamiento inestable.

Para incentivar el crecimiento económico de este departamento, es importante que desde el sector construcción se genere infraestructura que ayude a incrementar la producción de otros sectores, como el sector comercial y el de servicios; además se debe ayudar a estabilizar la producción de ganado, y construir obras de infraestructura para que el sector productivo no se vea afectada por factores climáticos.



Los errores y omisiones son responsabilidad exclusiva de los autores. Las opiniones expresadas en este documento en ningún caso comprometen a la Fundación para el Desarrollo del Caribe – FUNDESARROLLO ni a su Consejo Directivo.