

Efectos del Carnaval de Barranquilla: aumentos de la natalidad

La época del Carnavales en Barranquilla y el Atlántico está asociada con un aumento en el número de concepciones y subsecuentes nacimientos en el departamento nueve meses después, en lo que se conoce como los hijos del carnaval.

Por: Carlos Hoyos Pontón – Investigador Económico

El Carnaval es una celebración histórica de origen pagano que tiene lugar los días anteriores al Miércoles de Ceniza. **El Carnaval de Barranquilla**, como en otras ciudades de la región caribe, se lleva a cabo cada año durante los cuatro días anteriores al Miércoles de Ceniza, generalmente en el mes de febrero y en algunas ocasiones a principios de marzo.

En análisis recientes, el centro de pensamiento Fundesarrollo ha estudiado la posibilidad de efectos de las carnestolendas en las variaciones mensuales de la fertilidad en el Atlántico para refrendar **el mito de los hijos del carnaval**. La creencia popular declara que a lo largo de los meses de octubre y noviembre nacen los niños concebidos durante el Pre Carnaval y el Carnaval.

Lo cierto es que, de acuerdo a la información de partos y nacimientos suministrada por el DANE, entre los años 2008 y 2018, nueve meses después de la fiesta, **entre octubre y noviembre, nace alrededor del 19% de los niños del Atlántico**, mientras en otros departamentos para esta misma época del año los nacidos sólo comprenden cuando mucho el 16%, y en el país el 17%. Para el Atlántico, en otros meses del año como febrero o marzo sólo nacen aproximadamente el 7% de los niños.

Gráfico 1. Participación de nacimientos mensuales en el año entre 2015 y 2018.

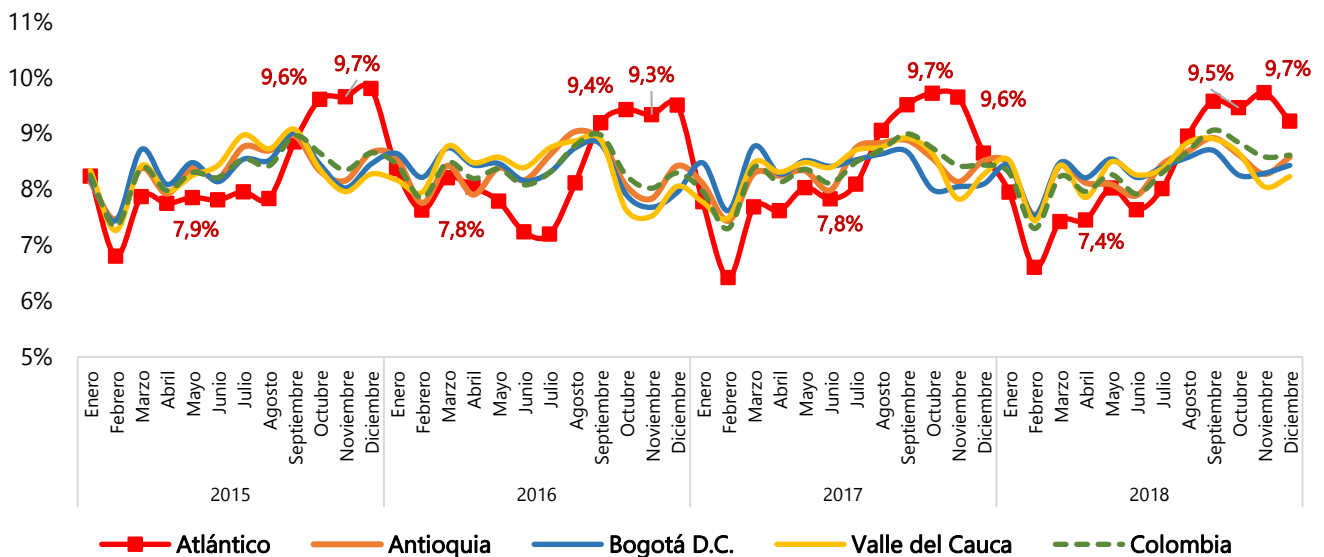

Fuente: Estadísticas vitales – DANE. Elaboración Fundesarrollo.

En el análisis realizado por Fundesarrollo se tuvieron en cuenta 455.875 nacimientos entre los años 2008 y 2018, de los que se encuentra que 87.544, alrededor del 19,2%, ocurren nueve meses después de los carnavales. El economista Carlos Hoyos señala que, con excepción de los nacimientos que se dan en septiembre, y que son producto de la época navideña, **en octubre y noviembre los partos aumentan en 18% con respecto a los demás meses del año.**

Gráfico 2. Nacimientos por mes en hospitales y clínicas de Atlántico entre 2008 y 2018.

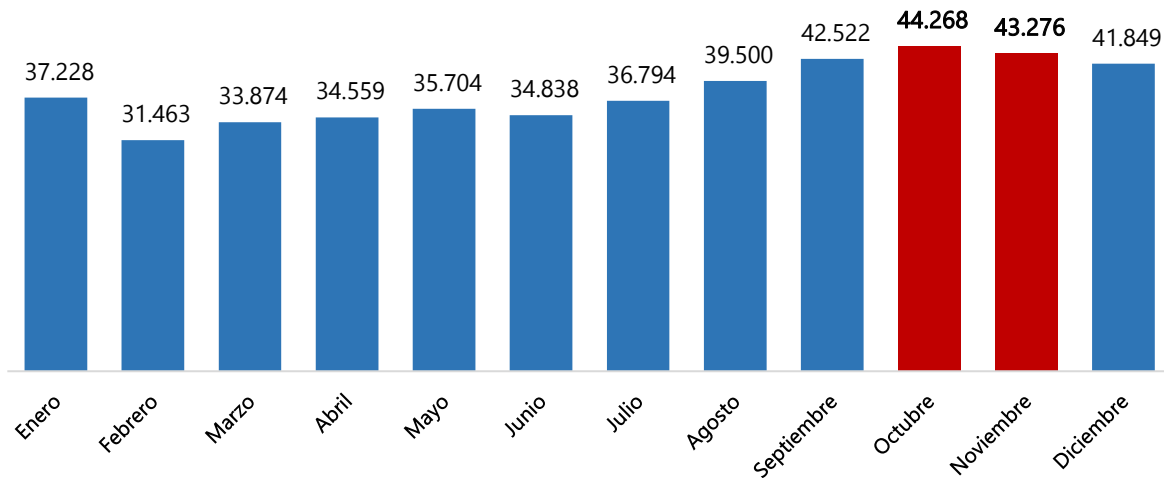

Fuente: Estadísticas vitales – DANE. Elaboración Fundesarrollo

Otro dato curioso arrojado por el investigador es que mientras los nacimientos únicos, que involucran un solo niño, han aumentado en 20% para estos meses, también se encuentra indicios de aumentos en los partos múltiples. Con detalle, se observa que **los nacimientos de mellizos crecieron cerca de un 15%**, respecto al promedio de los otros meses del año. Un caso particular se da en 2018, cuando se registraron 9 partos de trillizos de enero a junio, y sólo entre octubre y noviembre de ese año se duplicó esta cifra. Incluso se encuentra evidencia de que **los nacimientos cuádruples o superiores se incrementaron en hasta 40%** entre los años 2008 y 2018, para los 9 meses posteriores a las fechas del carnaval.

¿Y las mamás?

La investigación muestra que entre octubre y noviembre, con respecto a los demás meses del año, **los nacimientos en madres primerizas se incrementaron en 21%**, y en madres con hijos un 18%. De manera interesante, **para las madres solteras los partos crecen un 20%**, a diferencia de las casadas, en donde solo lo hacen un 13%.

Los registros por clasificación etaria indican, de manera sorprendente, que **el mayor aumento en partos se da en madres entre los 45 y 49 años**, en aproximadamente 29%. Rango de edad asociado a una mayor probabilidad de complicaciones en la salud de la madre y el nacido. Por otra parte, de manera desafortunada **en niñas de 10 a 15 años los partos crecen en más del 23%** respecto al promedio de los demás meses del año, y **jóvenes de 15 a 19 años sucede lo mismo en 19%**.

Otro hallazgo desfavorable enseña que de acuerdo al alcance educativo, **la mayor expansión de nacimientos se da en madres sin ningún nivel de formación (60%)**; en madres que solo alcanzaron el colegio la cifra fue del 19%, y para madres profesionales fue del 9%.

Gráfico 3. Variaciones en partos por rango de edad de madres, en los meses de octubre y noviembre, entre 2008 y 2018.

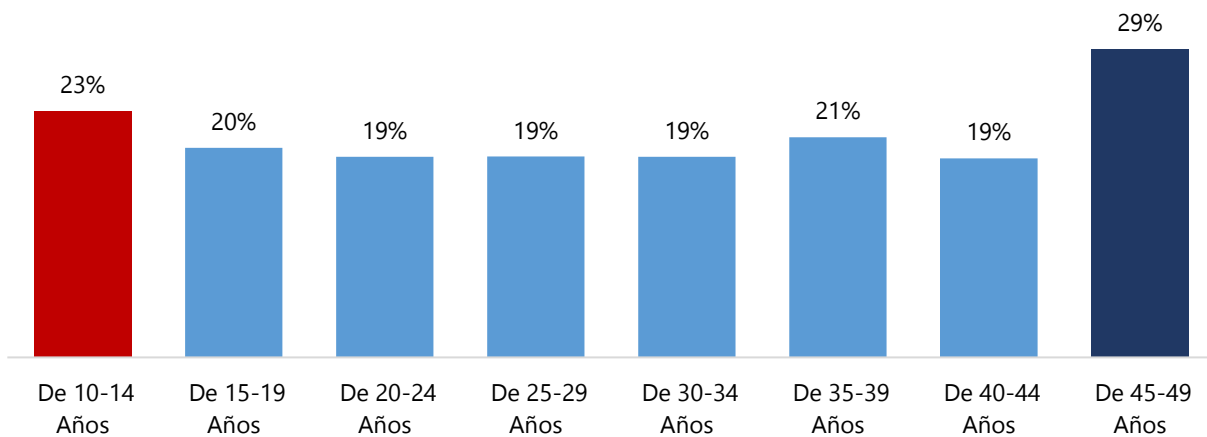

Fuente: Estadísticas vitales – DANE. Elaboración Fundesarrollo.

En las cabeceras municipales estos nacimientos se ampliaron un 18%, en cambio para los centros poblados y las zonas rurales es de un 40%. Además, la investigación revela que mientras las madres que se reconocen en alguna etnia no vieron aumentos en el número de alumbramientos; **en las madres que no se reconocen bajo alguna etnia los nacidos aumentaron en 21%**.

Atención a los partos.

Una de las manifestaciones más críticas de este fenómeno se encuentra en la atención por servicios de salud. Un dato aportado por el centro de pensamiento señala que para estas fechas **los nacimientos por cesárea crecen en 17% promedio**.

Asimismo, se conoce que con respecto al tipo de cobertura por servicios de salud, los nacimientos de madres afiliadas a régimen contributivo varían en 14%, para aquellas adscritas al régimen subsidiado la cifra es del 23%. Adicionalmente, **para las madres sin ningún tipo de cobertura de servicios de salud el aumento en partos es de casi el 20%**. De las madres que se encuentran sin cobertura, 3 de cada 5 tiene entre 15 y 24 años, 2 de cada 5 esta soltera, y 1 de cada 2 a lo sumo cursó la escuela.

De todas maneras aún no se encuentra evidencia que muestre que para estos meses las defunciones fetales se vean aumentadas.

Con prioridad.

La investigación efectuada por Fundesarrollo aporta evidencia sobre un fenómeno de sanidad demográfica a nivel departamental poco atendido. En el marco de la formulación de política

pública orientada a promover la calidad de vida de los habitantes del Atlántico, la prevención de eventos desafortunados en su salud, y la prestación de servicios de atención pertinentes y de calidad, es imprescindible contribuir con mecanismos que regulen fenómenos de este tipo de manera focalizada.

Gráfico 4. Variaciones en partos por régimen de salud de madres, en los meses de octubre y noviembre, entre 2008 y 2018.

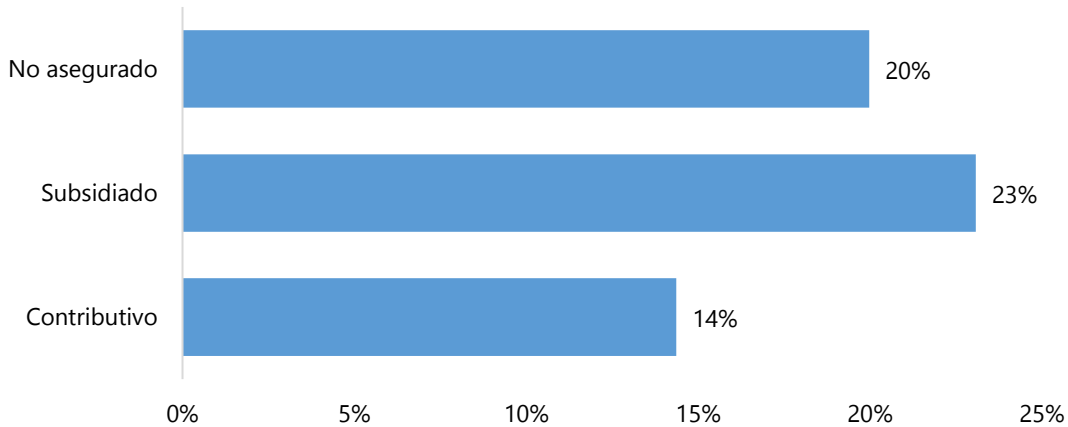

Fuente: Estadísticas vitales – DANE. Elaboración Fundesarrollo.

La expansión en las concepciones de madres nueve meses después de las carnestolendas es una manifestación de los retos que enfrentan las entidades responsables del sector salud respecto a las estrategias de promoción social y de cuidado reproductivo. El deterioro en este tipo de indicadores puede redundar en una mayor incidencia de la pobreza monetaria y multidimensional, así como fortalecer las brechas de acceso a roles productivos en la sociedad.

Con el propósito de mitigar los desfavorecidos efectos socioeconómicos, emocionales y sanitarios de los embarazos no deseados, abortos no regulados, y complicaciones en partos de alto riesgo para madres y padres, se pueden tener en cuenta algunos puntos:

- Facilitar el acceso a servicios de asesoría y cuidado prenatal, natal y post natal en la mayor proporción de establecimientos de salud del departamento.
- Vigilancia y promoción de hábitos de cuidado reproductivo en las poblaciones de mayor incidencia de este fenómeno. Esto a través de mecanismos de monitoreo ciudadano, tipo encuestas, asistido por expertos en salud reproductiva, para realizar una trazabilidad detallada a este fenómeno.
- Difusión de la cultura del cuidado por la fecundidad en jóvenes antes, durante y después de las festividades.
- Mantener la entrega de mecanismos de prevención de embarazos, como la provisión de métodos anticonceptivos, acompañados de mensajes claves sobre su uso responsable.